Załącznik nr 3
do Zarządzenia Nr 220/2024
z dnia 02.12. 2024 r.
Rektora ŚUM w Katowicach

STATUT

Samodzielnego Publicznego Szpitala Klinicznego Nr 1

im. prof. Stanisława Szyszko

Śląskiego Uniwersytetu Medycznego w Katowicach

Tekst jednolity

I. POSTANOWIENIA OGÓLNE

§ 1

1. Samodzielny Publiczny Szpital Kliniczny Nr 1 im. prof. Stanisława Szyszko Śląskiego Uniwersytetu Medycznego w Katowicach zwany dalej Szpitalem jest podmiotem leczniczym niebędącym przedsiębiorcą.
2. Szpital prowadzony jest w formie samodzielnego publicznego zakładu opieki zdrowotnej na podstawie zarządzenia nr 35/98 Ministra Zdrowia i Opieki Społecznej z dnia 14 grudnia 1998 r. w sprawie: *przekształcenia Szpitala Klinicznego Nr 1 w Zabrzu w Samodzielny Publiczny Zakład Opieki Zdrowotnej Szpital Kliniczny Nr 1 w Zabrzu.*
3. Szpital wpisany jest do rejestru podmiotów wykonujących działalność leczniczą prowadzonego przez wojewodę właściwego dla siedziby podmiotu leczniczego pod numerem 000000018628 oraz do rejestru stowarzyszeń, innych organizacji społecznych i zawodowych, fundacji oraz publicznych zakładów opieki zdrowotnej prowadzonego przez Krajowy Rejestr Sądowy pod numerem 0000025325.
4. Podmiotem Tworzącym Szpitala jest Śląski Uniwersytet Medyczny w Katowicach, zwany dalej „Uczelnią".
5. Skrócona nazwa Szpitala brzmi: *SPSK Nr 1 im. prof. S. Szyszko ŚUM.*
6. Znak graficzny (logo) Szpitala może podlegać ochronie prawnej na podstawie odrębnych przepisów. Wzór znaku graficznego przedstawia załącznik nr 5 do niniejszego Statutu. Znak graficzny może być stosowany samodzielnie lub z pełną nazwą Szpitala. Zasady używania znaku graficznego określa Regulamin Organizacyjny Szpitala.

§ 2

Szpital działa na podstawie:
1. ustawy z dnia 15 kwietnia 2011 roku o działalności leczniczej, zwanej dalej ustawą,
2. ustawy z dnia 27 sierpnia 2004 r. o świadczeniach opieki zdrowotnej finansowanych ze środków publicznych,
3. ustawy z dnia 29 września 1994 roku o rachunkowości,
4. ustawy z dnia 27 sierpnia 2009 r. o finansach publicznych,
5. innych przepisów powszechnie obowiązującego prawa,
6. niniejszego Statutu.

II. SIEDZIBA I OBSZAR DZIAŁANIA

§ 3

1. Siedzibą Szpitala jest miasto Zabrze.
2. Obszarem działania Szpitala jest terytorium Rzeczypospolitej Polskiej.
3. Szpital może świadczyć usługi medyczne na rzecz obywateli obcych państw, na zasadach określonych w powszechnie obowiązujących przepisach prawa.

III. CELE I ZADANIA SZPITALA

§ 4

1. Podstawowym celem Szpitala jest wykonywanie działalności leczniczej oraz realizowanie zadań polegających na kształceniu przed i podyplomowym w zawodach medycznych, w powiązaniu z udzielaniem świadczeń zdrowotnych i promocją zdrowia.
2. Zasady udostępnienia Szpitala w celu realizacji zadań dydaktycznych i badawczych oraz kształcenia osób w zawodach medycznych przez jednostki organizacyjne Uczelni działające na bazie zakładów leczniczych Szpitala określa umowa zawarta między Rektorem a Kierownikiem Szpitala.
3. Wykaz jednostek organizacyjnych Uczelni, o których mowa w ust. 2 stanowi załącznik nr 1 do niniejszego Statutu.
4. Szpital uczestniczy w realizacji badań klinicznych komercyjnych i niekomercyjnych oraz projektów naukowo-badawczych.

5. Szpital może uczestniczyć w realizacji zadań dydaktycznych i badawczych innych szkół wyższych, za uprzednią zgodą Rektora Uczelni, jeżeli nie ograniczy to zadań dydaktycznych i badawczych Uczelni - na podstawie zawartej umowy.
6. Szpital może uczestniczyć w realizacji zadań i programów zdrowotnych oraz naukowych zlecanych przez instytucje naukowe, zakłady pracy, organizacje społeczne, jednostki samorządu terytorialnego, organy państwowe i inne podmioty.

§ 5

1. Do zadań Szpitala należy w szczególności:
   1) udzielanie stacjonarnych i całodobowych świadczeń zdrowotnych:
      a) szpitalnych
      b) innych niż szpitalne
   2) ambulatoryjnych świadczeń zdrowotnych,
   3) udział w realizacji zadań dydaktycznych i badawczych Uczelni i innych uczelni prowadzących działalność dydaktyczną w dziedzinie nauk medycznych w zakresie wynikającym z obowiązujących przepisów i zawartych umów,
   4) uczestniczenie w przygotowywaniu osób do wykonywania zawodu medycznego oraz doskonaleniu zawodowym kadr lekarskich, pielęgniarskich, słuchaczy szkół medycznych i innych zawodów w zakresie określonym w odrębnych umowach oraz przepisach,
   5) udział w badaniach klinicznych na podstawie umów zawartych zgodnie z obowiązującymi w tym zakresie przepisami prawa,
   6) prowadzenie działalności mającej na celu profilaktykę i promocję zdrowia,
   7) pełnienie funkcji konsultacyjnych, dla innych podmiotów udzielających świadczeń zdrowotnych na podstawie zawartych umów,
   8) prowadzenie własnej działalności naukowo-badawczej związanej z wdrożeniem nowych technologii medycznych oraz metod leczenia.
2. Szpital realizuje zadania na potrzeby obronne Państwa, określone w przepisach szczególnych.

§ 6

1. Szpital może prowadzić wydzieloną działalność inną niż lecznicza, pod warunkiem, że działalność ta nie jest uciążliwa dla pacjenta lub przebiegu leczenia, na zasadach określonych Zarządzeniem Rektora Uczelni.
2. Szpital może przystąpić do fundacji lub stowarzyszenia za zgodą Rektora Uczelni.
3. Wniosek do Rektora Uczelni o wyrażenie zgody, o której mowa w ust. 1 i 2 wymaga zaopiniowania przez Radę Społeczną Szpitala.
4. Szpital może podejmować współpracę z krajowymi i zagranicznymi instytucjami ochrony zdrowia, kształcenia i doskonalenia kadr medycznych oraz organizacjami międzynarodowymi realizującymi zadania należące do zakresu działalności Szpitala – na podstawie zawartej umowy.
5. Działalność, o której mowa w ust. 1, 2 oraz 4 nie może ograniczać realizacji zadań dydaktycznych i naukowo-badawczych dla potrzeb Uczelni oraz dostępności i poziomu świadczeń zdrowotnych udzielanych osobom uprawnionym na podstawie obowiązujących przepisów.

IV. RODZAJE I ZAKRES UDZIELANYCH ŚWIADCZEŃ ZDROWOTNYCH

§ 7

Szpital udziela świadczeń zdrowotnych w zakresie opieki stacjonarnej, ze szczególnym uwzględnieniem świadczeń wysokospecjalistycznych, ambulatoryjnych, diagnostyki i rehabilitacji oraz innych świadczeń zgodnie z zakresem działania wskazanym w załączniku nr 4 do Statutu.

§ 8

1. Organizację i porządek procesu udzielania świadczeń zdrowotnych w Szpitalu określa Regulamin Organizacyjny Szpitala.

2. Regulamin, o którym mowa w ust. 1 ustala Kierownik Szpitala, a opiniuje go Rada Społeczna Szpitala.

V. ORGANY SZPITALA

§ 9

Organami Szpitala są:
1) Kierownik,
2) Rada Społeczna.

§ 10

1. Kierownik Szpitala jest jednoosobowym organem kierującym i zarządzającym Szpitalem oraz reprezentującym go na zewnątrz.
2. Kierownik Szpitala jest przełożonym wszystkich pracowników Szpitala.
3. Kierownika Szpitala zatrudnia Rektor na zasadach i w formach określonych w Ustawie.
4. Do kompetencji Kierownika Szpitala należą sprawy niezastrzeżone przepisami dla innych organów.
5. Kierownik Szpitala działa przy pomocy swoich zastępców.
6. Kierownik Szpitala może upoważnić, na podstawie pełnomocnictwa swoich zastępców, głównego księgowego, kierowników działów oraz samodzielnych pracowników do wykonywania uprawnień, zastrzeżonych Ustawą oraz niniejszym Statutem, do jego kompetencji. Udzielenie pełnomocnictwa wymaga formy pisemnej pod rygorem nieważności.

§ 11

1. Kierownik Szpitala samodzielnie podejmuje decyzje dotyczące Szpitala i ponosi za nie odpowiedzialność.
2. Kierownik Szpitala wydaje akty wewnętrzne, a w szczególności zarządzenia i instrukcje.
3. Akty wewnętrzne Kierownika Szpitala, o których mowa w ust. 2 podlegają ocenie na zasadach przewidzianych w Ustawie.
4. Rektor Uczelni w razie stwierdzenia niezgodnych z prawem działań Kierownika Szpitala wstrzymuje ich wykonanie lub zobowiązuje go do ich zmiany lub usunięcia.
5. Kierownikowi Szpitala przysługuje prawo do przedstawienia Rektorowi Uczelni opinii i wniosków w sprawach zastrzeżonych do kompetencji Podmiotu Tworzącego, a wywołujących skutki w sferze związanej z zarządzaniem szpitalem klinicznym.

§ 12

1. Kierowanie oddziałem Szpitala, na bazie którego funkcjonuje jednostka organizacyjna wykonująca działalność dydaktyczną i badawczą następuje na zasadach określonych w Ustawie.
2. Osobą odpowiedzialną za działalność dydaktyczną i badawczą w jednostce, o której mowa w ust. 1, jest kierownik kliniki.
3. Funkcję ordynatora i kierownika kliniki można pełnić jednocześnie.
4. Konkurs na stanowisko ordynatora ogłasza i przeprowadza Kierownik Szpitala, natomiast konkurs na stanowisko kierownika kliniki ogłasza i przeprowadza Rektor Uczelni.
5. Kierownik Szpitala bierze udział w postępowaniu mającym na celu powołanie kierownika kliniki.
6. Kierownik Szpitala z kierownikiem kliniki nawiązuje stosunek pracy lub stosunek cywilno-prawny.

§ 13

Zasady wynagradzania pracowników Szpitala określa regulamin wynagradzania.

§ 14

Rada Społeczna jest organem inicjującym i opiniodawczym Rektora Uczelni oraz organem doradczym Kierownika Szpitala.

§ 15

1. Radę Społeczną powołuje i odwołuje Podmiot Tworzący.
2. Pierwsze posiedzenie Rady Społecznej zwołuje Rektor Uczelni.
3. Sposób zwoływania posiedzeń Rady Społecznej, tryb pracy i podejmowania uchwał określa Regulamin Rady Społecznej.
4. Regulamin Rady Społecznej, o którym mowa w ust. 3 zatwierdza Rektor Uczelni.

§ 16

1. Od uchwały Rady Społecznej Kierownikowi Szpitala przysługuje odwołanie do Rektora Uczelni.
2. Opinia Rady Społecznej wydana w zakresie podjęcia przez Szpital określonych działań jest ważna przez okres 12-stu miesięcy od dnia jej podjęcia lub obowiązywania.

§ 17

1. W skład Rady Społecznej wchodzą:
   1) jako przewodniczący - przedstawiciel Rektora Uczelni,
   2) jako członkowie:
      a) przedstawiciel ministra właściwego do spraw zdrowia,
      b) przedstawiciel wojewody,
      c) przedstawiciel przewodniczącego zarządu samorządu województwa,
      d) przedstawiciel okręgowej rady lekarskiej,
      e) przedstawiciel okręgowej rady pielęgniarek i położnych,
      f) 5 osób powołanych przez Senat.
2. W posiedzeniach Rady Społecznej uczestniczy Kierownik Szpitala oraz przedstawiciele organizacji związkowych działających w Szpitalu.

§ 18

Do zadań Rady Społecznej należy:
1) przedstawianie odpowiednio Rektorowi lub Senatowi Uczelni wniosków i opinii w sprawach:
   a) zbycia aktywów trwałych oraz zakupu lub przyjęcia darowizny nowej aparatury i sprzętu medycznego,
   b) związanych z przekształceniem lub likwidacją, rozszerzeniem lub ograniczeniem działalności,
   c) przyznawania Kierownikowi nagród,
   d) rozwiązania stosunku pracy lub umowy cywilnoprawnej z Kierownikiem Szpitala,
2) przedstawianie Kierownikowi Szpitala wniosków i opinii w sprawach:
   a) planu finansowego, w tym planu inwestycyjnego,
   b) rocznego sprawozdania z planu finansowego, w tym planu inwestycyjnego,
   c) kredytów bankowych lub dotacji,
   d) podziału zysku,
   e) zbycia aktywów trwałych oraz zakupu lub przyjęcia darowizny nowej aparatury i sprzętu medycznego,
   f) Regulaminu Organizacyjnego,
3) dokonywanie okresowych analiz skarg i wniosków wnoszonych przez pacjentów, z wyłączeniem spraw podlegających nadzorowi medycznemu,
4) opiniowanie wniosku w sprawie czasowego zaprzestania działalności leczniczej,
5) wykonywanie innych zadań określonych w ustawie o działalności leczniczej i Statucie Szpitala.

§ 19

1. Kadencja Rady Społecznej trwa cztery lata.
2. Rada Społeczna działa do dnia powołania nowej Rady Społecznej, przy czym powołanie następuje nie później niż w ciągu 3-ech miesięcy od objęcia funkcji przez nowo wybrane Władze Uczelni.

§ 20

1. Odwołanie członków Rady Społecznej przed upływem kadencji może nastąpić na wniosek organów określonych w § 17 ust. 1 pkt 2 lit a - f .
2. Przewodniczącego Rady Społecznej powołuje Rektor Uczelni spośród pracowników Uczelni.
3. Rektor Uczelni może odwołać Przewodniczącego Rady Społecznej przed upływem kadencji.
4. Członkostwo w Radzie Społecznej wygasa z mocy prawa w przypadku:
   1) zgonu członka Rady Społecznej,
   2) ustania stosunku pracy w Uczelni,
   3) rezygnacji,
   4) skazania prawomocnym wyrokiem sądu za przestępstwo, w którym orzeczono karę dodatkową pozbawienia praw publicznych, zakazu wykonywania zawodu, zajmowania określonych stanowisk.

VI. ZASADY ZATRUDNIANIA NAUCZYCIELI AKADEMICKICH I OSÓB ODBYWAJACYCH STUDIA DOKTORANCKIE

§ 21

Zatrudnienie nauczycieli akademickich oraz osób odbywających studia doktoranckie następuje :
1) na podstawie umowy o pracę w systemie zadaniowym czasu pracy,
2) na podstawie stosunku cywilno-prawnego,

określających zadania dydaktyczne, badawcze i udzielanie świadczeń zdrowotnych, w tym świadczeń wysokospecjalistycznych.

§ 22

1. Podstawą określenia zadań dydaktycznych i badawczych dla nauczycieli akademickich jest umowa o udostępnienie, zawarta pomiędzy Rektorem Uczelni a Kierownikiem Szpitala.
2. Określenie zadań dydaktycznych i badawczych winno uwzględniać harmonogram zajęć ustalony w trybie wynikającym z zapisów umowy, o której mowa w ust. 1.
3. Podstawą określenia zadań dydaktycznych dla osób odbywających studia doktoranckie jest:
   - Regulamin Szkoły Doktorskiej,
   - Harmonogram realizacji zajęć dydaktycznych i organizacji roku akademickiego, zatwierdzony przez Dyrektora Szkoły Doktorskiej, a zadań badawczych – harmonogram realizacji projektu badawczego, zatwierdzony przez Dyrektora Szkoły Doktorskiej.

VII. NADZÓR I KONTROLA DZIAŁALNOŚCI SZPITALA

§ 23

1. Podmiotem sprawującym nadzór nad Szpitalem w rozumieniu Ustawy jest Śląski Uniwersytet Medyczny w Katowicach.
2. Rektor Uczelni sprawuje nadzór nad zgodnością działań Szpitala z przepisami prawa, Statutem i Regulaminem Organizacyjnym oraz pod względem celowości, gospodarności i rzetelności.
3. Kontrola i ocena, o których mowa w ust. 2, obejmują w szczególności:
   1) realizację zadań określonych w Regulaminie Organizacyjnym i Statucie, dostępność i jakość udzielanych świadczeń zdrowotnych,
   2) prawidłowość gospodarowania mieniem oraz środkami publicznymi,
   3) gospodarkę finansową.
4. Kontrolę przeprowadza się na zasadach określonych w Ustawie.
5. Rektor Uczelni swoje uprawnienia wykonuje przy pomocy Prorektora ds. Klinicznych lub Kanclerza Uczelni.
6. Bieżące oraz okresowe czynności z zakresu kontroli Szpitala prowadzą, z upoważnienia Rektora Uczelni pracownicy Działu Kontroli i Audytu.

VII. STRUKTURA ORGANIZACYJNA SZPITALA

§ 24

1. Strukturę organizacyjną Szpitala tworzą: zakłady lecznicze, jednostki organizacyjne i komórki organizacyjne.
2. Zakład leczniczy – to zespół składników majątkowych, za pomocą którego Szpital wykonuje określony rodzaj działalności leczniczej.
3. Jednostka organizacyjna – to wyodrębniona w Regulaminie Organizacyjnym Szpitala część zakładu leczniczego Szpitala.
4. Komórka organizacyjna – to wyodrębniona w Regulaminie Organizacyjnym Szpitala część jednostki organizacyjnej, albo jeżeli to wynika ze struktury organizacyjnej Szpitala część zakładu leczniczego Szpitala, działająca poza jednostką organizacyjną.
5. Schemat organizacyjny Szpitala określa załącznik nr 2 do niniejszego Statutu.

§ 25

1. Wykaz jednostek i komórek organizacyjnych zakładów leczniczych Szpitala stanowi załącznik nr 3 do niniejszego Statutu.
2. Zakresy działania jednostek i komórek organizacyjnych zakładów leczniczych Szpitala określa załącznik nr 4 do niniejszego Statutu.

§ 26

1. Zmiany w strukturze organizacyjnej Szpitala w zakresie jego działalności podstawowej dokonywane są w trybie przewidzianym dla zmiany Statutu, po uzyskaniu opinii Rady Społecznej Szpitala.
2. Pozostałe zmiany w strukturze organizacyjnej Szpitala dokonywane są w oparciu o Zarządzenie Kierownika Szpitala.

VIII. GOSPODARKA FINANSOWA SZPITALA

§ 27

Szpital prowadzi gospodarkę finansową w formie samodzielnego zakładu pokrywającego z posiadanych środków i uzyskiwanych przychodów koszty działalności i reguluje zobowiązania.

§ 28

1. Szpital gospodaruje posiadanym mieniem.
2. Zbycie aktywów trwałych Szpitala, oddanie ich w dzierżawę, najem, użytkowanie oraz użyczenie może nastąpić wyłącznie na zasadach określonych Zarządzeniem Rektora Uczelni.
3. Szpital może dokonać zakupu lub przyjąć darowiznę nowej aparatury i sprzętu medycznego na zasadach określonych Zarządzeniem Rektora Uczelni.
4. Wniesienie majątku Szpitala lub przysługującego mu do niego prawa w formie aportu do spółek, jego przekazanie fundacji lub stowarzyszeniu, które wykonują działalność leczniczą, jest zabronione.
5. W przypadku spółek, fundacji lub stowarzyszeń, wykonujących inną działalność, dokonanie tych czynności wymaga zgody Rektora Uczelni. Do wniosku dotyczącego wniesienia majątku Szpitala do spółki lub fundacji niewykonującej działalności leczniczej należy dołączyć projekt umowy (statutu) oraz informacje dotyczące pozostałych wspólników.

§ 29

1. Podstawą gospodarki Szpitala jest plan finansowy ustalany przez Kierownika Szpitala i zaopiniowany przez Radę Społeczną.
2. Rokiem obrachunkowym Szpitala dla celów sprawozdawczości finansowej oraz dla celów podatkowych jest rok kalendarzowy.

3. Sprawozdanie finansowe Szpitala podlega weryfikacji sprawdzającej jego rzetelność i prawidłowość stosownie do obowiązujących przepisów prawa. Wyboru podmiotu badającego sprawozdanie finansowe dokonuje Rektor Uczelni.
4. Organem zatwierdzającym sprawozdanie finansowe Szpitala w rozumieniu ustawy o rachunkowości jest Rektor Uczelni.
5. W terminie do dnia 31 maja każdego roku Kierownik Szpitala sporządza i przekazuje Uczelni raport o sytuacji ekonomiczno-finansowej Szpitala.
6. Raport, o którym mowa w ust. 5, jest przygotowywany na zasadach określonych w ustawie.

§ 30

1. Szpital może uzyskiwać środki finansowe:
   1) z odpłatnej działalności leczniczej, chyba że przepisy odrębne stanowią inaczej,
   2) z wydzielonej działalności innej, niż wymieniona w pkt 1,
   3) z darowizn, zapisów, spadków oraz ofiarności publicznej, także pochodzenia zagranicznego.
2. Szpital może otrzymać środki publiczne z przeznaczeniem na:
   1) realizację zadań w zakresie programów zdrowotnych i promocji zdrowia, w tym na zakup aparatury i sprzętu medycznego oraz wykonanie innych inwestycji koniecznych do realizacji tych zadań,
   2) remonty,
   3) inne niż określone w pkt 1 inwestycje, w tym zakup aparatury i sprzętu medycznego,
   4) realizację projektów finansowanych z udziałem środków pochodzących z budżetu Unii Europejskiej lub niepodlegających zwrotowi środków z pomocy udzielanej przez państwa członkowskie Europejskiego Porozumienia o Wolnym Handlu (EFTA), lub innych niż wymienione środków pochodzących ze źródeł zagranicznych niepodlegających zwrotowi na zasadach określonych w odrębnych przepisach,
   5) cele określone w odrębnych przepisach oraz umowach międzynarodowych,
   6) realizację programów wieloletnich,
   7) pokrycie kosztów kształcenia i podnoszenia kwalifikacji osób wykonujących zawody medyczne.
3. Na realizację zadań, o których mowa w ust. 1 Szpital pozyskuje środki finansowe na zasadach określonych w Ustawie.

§ 31

1. Wartość majątku Szpitala określają:
   1) fundusz założycielski,
   2) fundusz zakładu.
2. Fundusz założycielski Szpitala stanowi wartość wydzielonej Szpitalowi części mienia Skarbu Państwa, Uczelni lub jednostki samorządu terytorialnego, w tym przekazanego w nieodpłatne użytkowanie.
3. Fundusz Szpitala stanowi wartość majątku Szpitala po odliczeniu funduszu założycielskiego.

§ 32

1. Szpital decyduje sam o podziale zysku.
2. Szpital pokrywa we własnym zakresie stratę netto, w sposób określony w Ustawie.
3. Jeżeli strata netto za rok obrotowy nie może być pokryta przez Szpital oraz po dodaniu kosztów amortyzacji ma wartość ujemną, wówczas Uczelnia w terminie:
   1) 9 miesięcy od upływu terminu do zatwierdzenia sprawozdania finansowego Szpitala pokrywa stratę netto za rok obrotowy w kwocie, jaka nie może być pokryta zgodnie z ust. 2, jednak nie wyższej niż suma straty netto i kosztów amortyzacji, albo
   2) 12 miesięcy od upływu terminu określonego w pkt 1) uchwałą Senatu podejmuje decyzję o likwidacji Szpitala.
4. Strata netto i koszty amortyzacji, o których mowa w ust. 3 dotyczą roku obrotowego objętego sprawozdaniem finansowym.
5. Jeżeli w sprawozdaniu finansowym wystąpiła strata netto Kierownik Szpitala, w terminie 3 miesięcy od upływu terminu od zatwierdzenia sprawozdania finansowego, sporządza program naprawczy, z uwzględnieniem raportu, o którym mowa w Ustawie, na okres nie dłuższy niż 3 lata i przedstawia go Uczelni w celu zatwierdzenia.

IX. POSTANOWIENIA KOŃCOWE

§ 33

W sprawach nieuregulowanych w Statucie stosuje się przepisy ustawy i przepisy wydane na podstawie tej ustawy, a także przepisy innych ustaw.

§ 34

1. Z dniem nadania Statutu, traci moc Statut Samodzielnego Publicznego Zakładu Opieki Zdrowotnej Szpitala Klinicznego Nr 1 im. prof. Stanisława Szyszko w Zabrzu nadany przez Rektora Śląskiej Akademii Medycznej w Katowicach, a zatwierdzony przez Ministra Zdrowia w dniu 25 czerwca 2001 r.
2. Niniejszy Statut nadano w trybie Zarządzenia nr 12 z dnia 17.04.2002 r. r. Rektora Śląskiej Akademii Medycznej w Katowicach.

REKTOR
Śląskiego Uniwersytetu Medycznego w Katowicach

prof. dr hab. n. med. Tomasz Szczepański

Załącznik nr 1 do Statutu

WYKAZ JEDNOSTEK ŚLĄSKIEGO UNIWERSYTETU MEDYCZNEGO W KATOWICACH DZIAŁAJĄCYCH NA BAZIE PODSTAWOWYCH JEDNOSTEK ORGANIZACYJNYCH *SZPITALA KLINICZNEGO*

L.p.	Jednostka organizacyjna Śląskiego Uniwersytetu Medycznego w Katowicach	Komórka organizacyjna Szpitala
1	1. Katedra Chorób Wewnętrznych , Diabetologii i Nefrologii 1.1. Klinika Chorób Wewnętrznych , Diabetologii i Nefrologii 1.2. Zakład Chorób Metabolicznych Kości 1.3 Zakład Farmakologii Klinicznej	Oddział Nefrologiczny, Pododdział Dializoterapii, Oddział Chorób Wewnętrznych i Diabetologii Pracownia Densytometryczna
2	Katedra i Klinika Chirurgii Klatki Piersiowej	Oddział Chirurgii Klatki Piersiowej
3	Klinika Urologii	Oddział Urologiczny
4	Katedra i Klinika Neurologii	Oddział Neurologiczny Oddział Udarowy
5	Klinika Chirurgii Wad Rozwojowych Dzieci i Traumatologii	Oddział Chirurgii Wad Rozwojowych Dzieci i Traumatologii
6	Katedra i Klinika Pediatrii, Hematologii i Onkologii Dziecięcej	Oddział Hematologii i Onkologii Dziecięcej
7	Katedra i Klinika Pediatrii	Oddział Ogólnopediatryczny, Pododdział Pulmonologii Dzieci Ośrodek Rehabilitacji Dziennej dla Dzieci Oddział Gastroenterologii i Hepatologii Dzieci Oddział Nefrologii Dzieci Pododdział Dializoterapii Dzieci Oddział Endokrynologii Dzieci
8	Klinika Intensywnej Terapii i Patologii Noworodka	Oddział Patologii Noworodka
9	Katedra i Zakład Patomorfologii	Zakład Patomorfologii
10	Katedra i Zakład Radiologii Lekarskiej i Radiodiagnostyki	Zakład Radiologii Lekarskiej i Radiodiagnostyki
11	11. Katedra Anestezjologii, Intensywnej Terapii 11.1. Klinika Anestezjologii i Intensywnej Terapii 11.2 Zakład Badania i Leczenia Bólu 11.3 Klinika Anestezjologii i Intensywnej Terapii Dzieci i Noworodków	Oddział Anestezjologii i Intensywnej Terapii Oddział Anestezjologii i Intensywnej Terapii Dzieci i Noworodków
12	Katedra i Klinika Chorób Płuc i Gruźlicy	Oddział Pulmonologiczny

REKTOR
Śląskiego Uniwersytetu Medycznego w Katowicach

prof. dr hab. n. med. Tomasz Szczepański

Załącznik Nr 2a
do Statutu

SCHEMAT ORGANIZACYJNY SAMODZIELNEGO PUBLICZNEGO SZPITALA KLINICZNEGO NR 1 IM. PROF. STANISŁAWA SZYSZKO ŚLĄSKIEGO UNIWERSYTETU MEDYCZNEGO W KATOWICACH

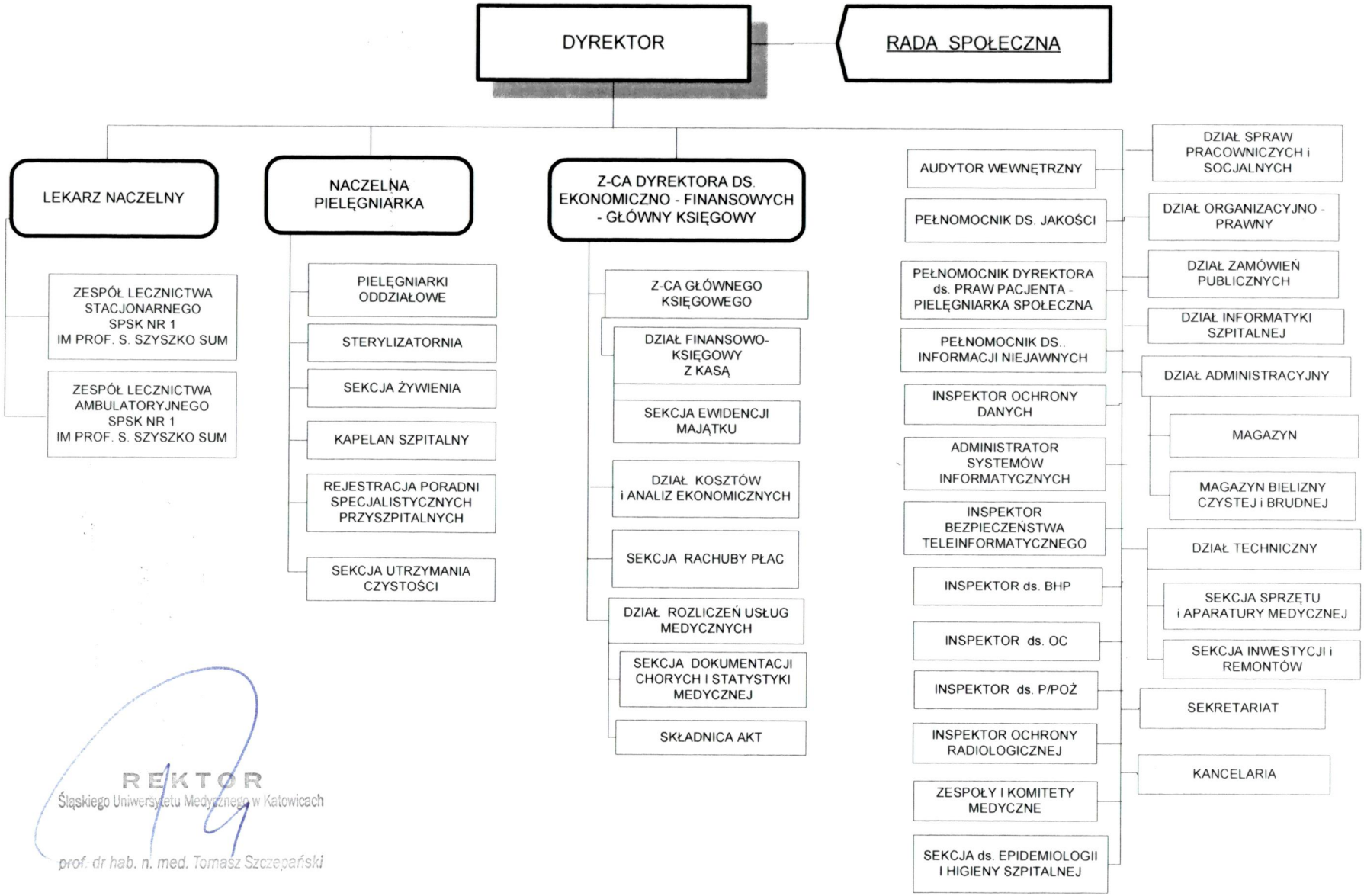

REKTOR
Śląskiego Uniwersytetu Medycznego w Katowicach

prof. dr hab. n. med. Tomasz Szczepański

SCHEMAT ORGANIZACYJNY ZESPOŁU LECZNICTWA STACJONARNEGO SPSK NR 1 IM. PROF. S. SZYSZKO SUM

Załącznik 2B do Statutu

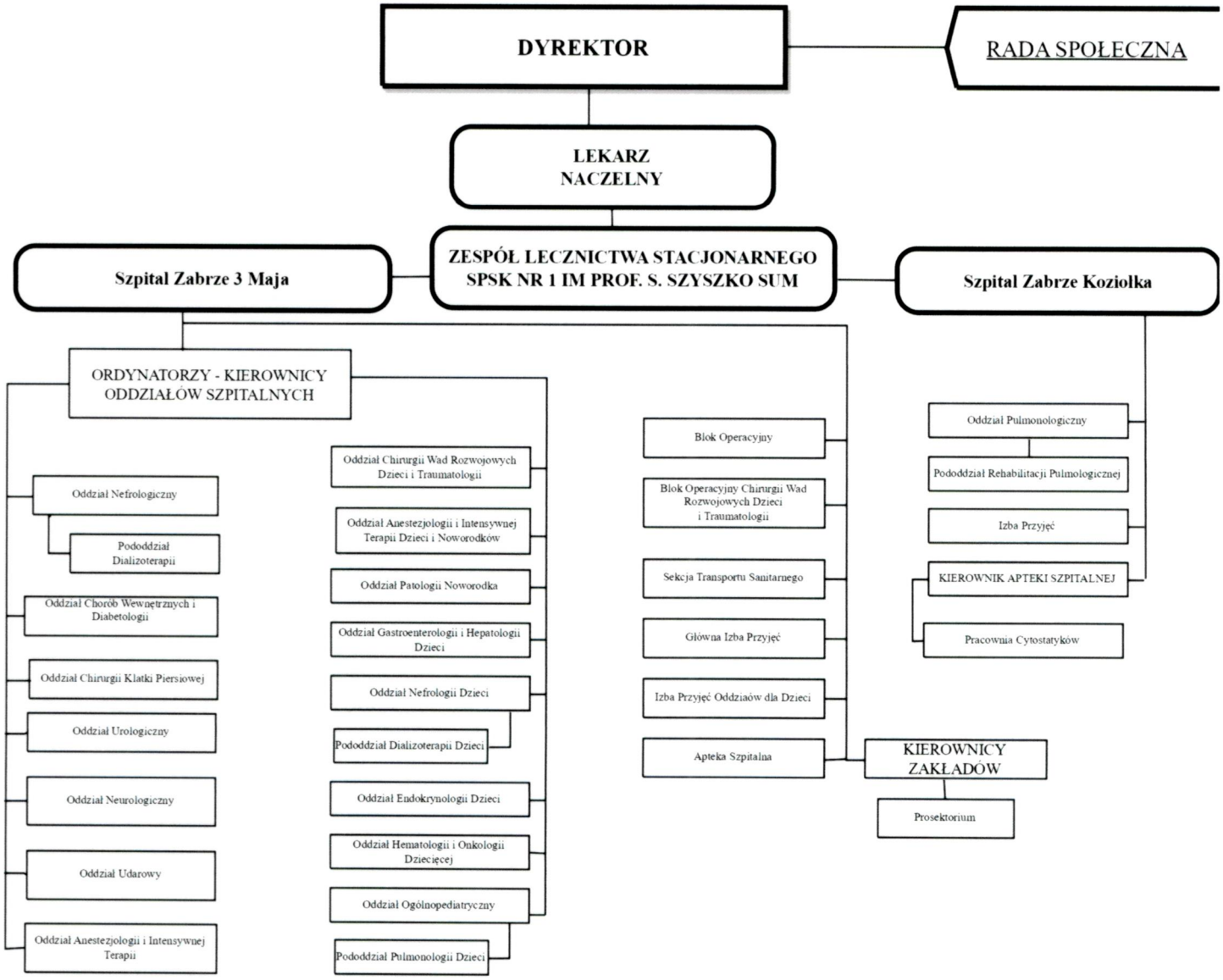

REKTOR
Śląskiego Uniwersytetu Medycznego w Katowicach
prof. dr hab. n. med. Tomasz Szczepański

SCHEMAT ORGANIZACYJNY
ZESPOŁU LECZNICTWA AMBULATORYJNEGO
SPSK NR 1 IM. PROF. S. SZYSZKO SUM

Załącznik Nr 2C do Statutu

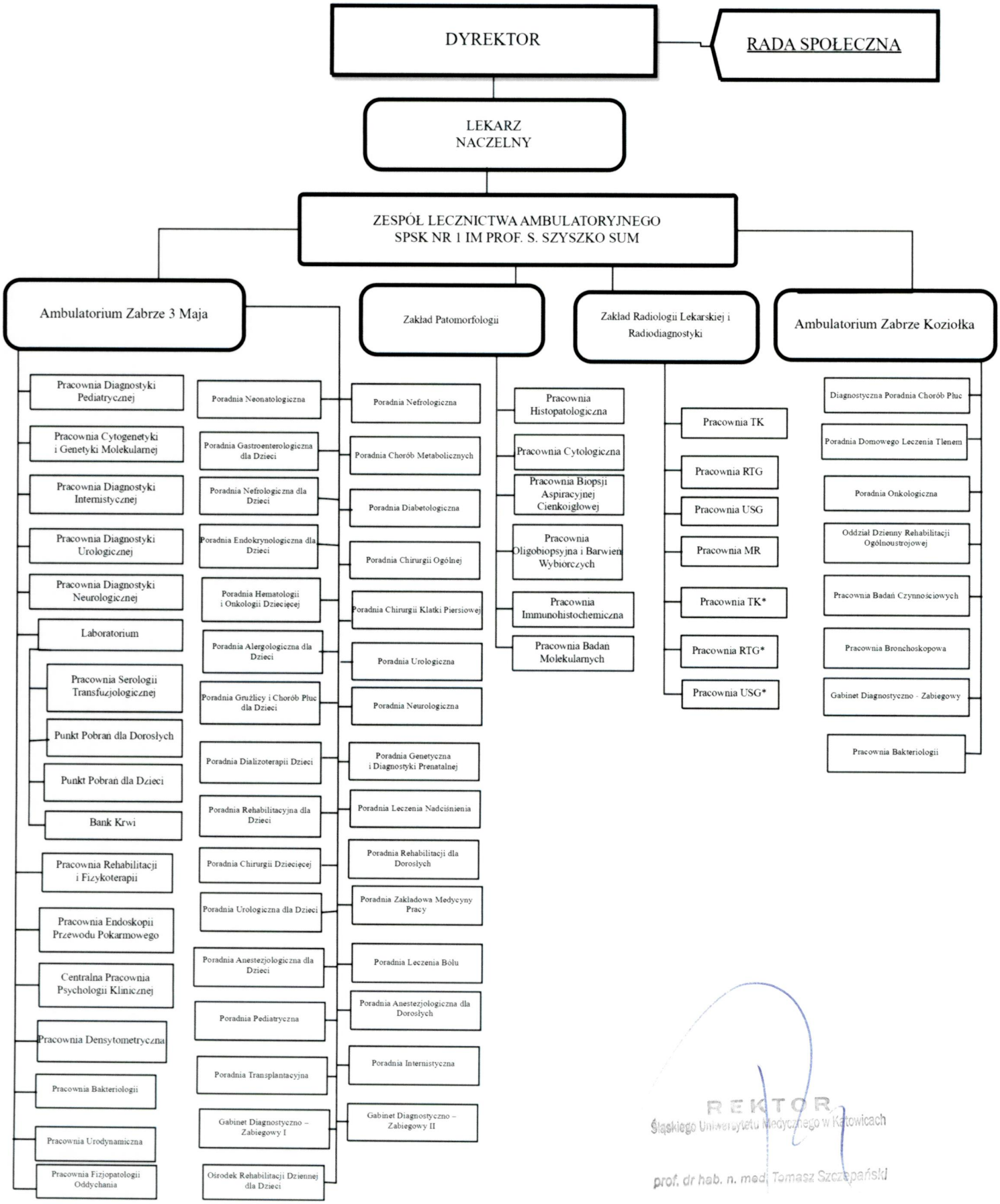

REKTOR
Śląskiego Uniwersytetu Medycznego w Katowicach
prof. dr hab. n. med. Tomasz Szczepański

* w lokalizacji w Zabrzu przy ul. Koziołka 1

Załącznik nr 3 do Statutu

WYKAZ JEDNOSTEK I KOMÓREK ORGANIZACYJNYCH ZAKŁADÓW LECZNICZYCH SAMODZIELNEGO PUBLICZNEGO SZPITALA KLINICZNEGO NR 1 IM. PROF. STANISŁAWA SZYSZKO ŚLĄSKIEGO UNIWERSYTETU MEDYCZNEGO W KATOWICACH

I. Zespół Lecznictwa Stacjonarnego SPSK Nr 1 im. Prof. S. Szyszko SUM

Jednostka organizacyjna – Szpital Zabrze 3 Maja

1.	**Oddziały**		**liczba łóżek**
1.1.	Nefrologiczny		17 łóżek
	1.1.1.	Pododdział Dializoterapii	11 stanowisk
1.2.	Chorób Wewnętrznych i Diabetologii		20 łóżek
1.3.	Chirurgii Klatki Piersiowej		35 łóżek
1.4.	Urologiczny		20 łóżek
1.5.	Neurologiczny		12 łóżek
1.6.	Udarowy		16 łóżek
1.7.	Anestezjologii i Intensywnej Terapii		7 łóżek
1.8.	Chirurgii Wad Rozwojowych Dzieci i Traumatologii		20 łóżek
1.9.	Hematologii i Onkologii Dziecięcej		25 łóżek
1.10.	Anestezjologii i Intensywnej Terapii Dzieci i Noworodków		15 łóżek
1.11.	Patologii Noworodka		24 łóżka
1.12.	Gastroenterologii i Hepatologii Dzieci		16 łóżek
1.13.	Nefrologii Dzieci		15 łóżek
	1.13.1.	Pododdział Dializoterapii Dzieci	3 stanowiska
1.14.	Endokrynologii Dzieci		11 łóżek
1.15.	Ogólnopediatryczny		18 łóżek
	1.15.1.	Pododdział Pulmonologii Dzieci	2 łóżka

2. Inne:

2.1. Blok Operacyjny
2.2. Blok Operacyjny Oddziału Chirurgii Wad Rozwojowych Dzieci i Traumatologii
2.3. Główna Izba Przyjęć
2.4. Izba Przyjęć Oddziałów dla Dzieci
2.5. Apteka Szpitalna
2.6. Sekcja Transportu Sanitarnego
2.7. Prosektorium

Jednostka organizacyjna – Szpital Zabrze Koziołka

1.	**Oddziały**		**liczba łóżek**
1.1.	Pulmonologiczny		40 łóżek
	1.1.1.	Pododdział Rehabilitacji Pulmonologicznej	4 łóżek

2. Inne:

2.1. Izba Przyjęć

3. Pracownie:

3.1. Pracownia Cytostatyków

II. Zespół Lecznictwa Ambulatoryjnego SPSK Nr 1 im. Prof. S. Szyszko SUM
Jednostka organizacyjna – Ambulatorium Zabrze 3 Maja

1. Poradnie:

1.1. Poradnia Chirurgii Ogólnej
1.2. Poradnia Chirurgii Klatki Piersiowej
1.3. Poradnia Nefrologiczna
1.4. Poradnia Chorób Metabolicznych
1.5. Poradnia Urologiczna
1.6. Poradnia Neurologiczna
1.7. Poradnia Alergologiczna dla Dzieci
1.8. Poradnia Hematologii i Onkologii Dziecięcej
1.9. Poradnia Nefrologiczna dla Dzieci
1.10. Poradnia Dializoterapii Dzieci
1.11. Poradnia Endokrynologiczna dla Dzieci
1.12. Poradnia Gastroenterologiczna dla Dzieci
1.13. Poradnia Chirurgii Dziecięcej
1.14. Poradnia Neonatologiczna
1.15. Poradnia Zakładowa Medycyny Pracy
1.16. Poradnia Rehabilitacyjna dla Dzieci
1.17. Poradnia Genetyczna i Diagnostyki Prenatalnej
1.18. Poradnia Rehabilitacji dla Dorosłych
1.19. Poradnia Leczenia Bólu
1.20. Poradnia Leczenia Nadciśnienia
1.21. Poradnia Transplantacyjna
1.22. Poradnia Diabetologiczna
1.23. Poradnia Gruźlicy i Chorób Płuc dla Dzieci
1.24 Poradnia Urologiczna dla Dzieci
1.25 Poradnia Anestezjologiczna dla Dorosłych
1.26 Poradnia Anestezjologiczna dla Dzieci
1.27 Poradnia Internistyczna
1.28 Poradnia Pediatryczna

2. Oddziały:

2.1 Ośrodek Rehabilitacji Dziennej dla Dzieci

3. Pracownie:

3.1. Pracownia Diagnostyki Neurologicznej
3.2. Pracownia Diagnostyki Urologicznej
3.3. Pracownia Diagnostyki Pediatrycznej
3.4. Pracownia Diagnostyki Internistycznej
3.5. Pracownia Rehabilitacji i Fizykoterapii
3.6. Pracownia Densytometryczna
3.7. Pracownia Endoskopii Przewodu Pokarmowego
3.8. Pracownia Cytogenetyki i Genetyki Molekularnej
3.9. Pracownia Serologii Transfuzjologicznej
3.10. Centralna Pracownia Psychologii Klinicznej
3.11. Pracownia Bakteriologii
3.12. Pracownia Urodynamiczna
3.13. Pracownia Fizjopatologii Oddychania

4. Inne:

4.1. Laboratorium

4.1.1 Punkt Pobrań dla Dorosłych
4.1.2 Punkt Pobrań dla Dzieci
4.1.3 Bank Krwi
4.2. Gabinet Diagnostyczno – Zabiegowy I
4.3 Gabinet Diagnostyczno – Zabiegowy II

Jednostka organizacyjna – Zakład Patomorfologii

1. Pracownie:

1.1. Pracownia Histopatologiczna
1.2. Pracownia Cytologiczna
1.3. Pracownia Biopsji Aspiracyjnej Cienkoigłowej
1.4. Pracownia Oligobiopsyjna i Barwień Wybiórczych
1.5. Pracownia Immunohistochemiczna
1.6. Pracownia Badań Molekularnych

Jednostka organizacyjna – Zakład Radiologii Lekarskiej i Radiodiagnostyki

1. Pracownie:

1.1. Pracownia TK
1.2. Pracownia RTG
1.3. Pracownia USG
1.4. Pracownia MR
1.5. Pracownia USG*
1.6. Pracownia RTG*
1.7 Pracownia TK*

Jednostka organizacyjna – Ambulatorium Zabrze Koziołka

1. Poradnie:

1.1. Diagnostyczna Poradnia Chorób Płuc
1.2. Poradnia Domowego Leczenia Tlenem
1.3. Poradnia Onkologiczna

2. Oddziały:

2.1 Oddział Dzienny Rehabilitacji Ogólnoustrojowej

3. Pracownie:

3.1. Pracownia Badań Czynnościowych
3.2. Pracownia Bronchoskopowa
3.3. Pracownia Bakteriologii

4. Inne:

4.1. Gabinet Diagnostyczno – Zabiegowy

* w lokalizacji w Zabrzu przy ul. Koziołka

REKTOR
Śląskiego Uniwersytetu Medycznego w Katowicach

prof. dr hab. n. med. Tomasz Szczepański

Załącznik nr 4 do Statutu

**ZAKRES DZIAŁANIA KOMÓREK ORGANIZACYJNYCH
ZAKŁADÓW LECZNICZYCH SAMODYIELNEGO PUBLICYNEGO SZPITALA KLINICZNEGO NR 1
IM. PROF. STANISŁAWA SZYSZKO ŚLĄSKIEGO UNIWERSYTETU MEDYCZNEGO
W KATOWICACH**

I. Zespół Lecznictwa Stacjonarnego SPSK Nr 1 im. Prof. S. Szyszko SUM

Jednostka organizacyjna – Szpital Zabrze 3 Maja		
Lp.	**Nazwa komórki organizacyjnej**	**Zakres działania**
1.	Oddział Nefrologiczny	Udzielanie świadczeń zdrowotnych w zakresie lecznictwa stacjonarnego w ramach specjalności: choroby wewnętrzne, nefrologia
2.	Pododdział Dializoterapii	Udzielanie świadczeń zdrowotnych polegających na wykonywaniu zabiegów: hemodializ, plazmaferezy i LDL aferezy
3.	Oddział Chorób Wewnętrznych i Diabetologii	Udzielanie świadczeń zdrowotnych w zakresie lecznictwa stacjonarnego w ramach specjalności: choroby wewnętrzne, diabetologia
4.	Oddział Chirurgii Klatki Piersiowej	Udzielanie świadczeń zdrowotnych w zakresie lecznictwa stacjonarnego w ramach specjalności: chirurgia ogólna, chirurgia klatki piersiowej
5.	Oddział Urologiczny	Udzielanie świadczeń zdrowotnych w zakresie lecznictwa stacjonarnego w ramach specjalności urologicznej
6.	Oddział Neurologiczny	Udzielanie świadczeń zdrowotnych w zakresie lecznictwa stacjonarnego w ramach specjalności: neurologia, neurologia dziecięca
7.	Oddział Udarowy	Udzielanie świadczeń zdrowotnych w zakresie lecznictwa stacjonarnego w zakresie leczenia udarów w okresie ostrym zgodnie z wytycznymi grupy ekspertów Narodowego Programu Profilaktyki i Leczenia Udaru Mózgu dotyczących organizacji oddziałów udarowych.
8.	Oddział Anestezjologii i Intensywnej Terapii	Udzielanie świadczeń zdrowotnych w zakresie lecznictwa stacjonarnego w ramach specjalności: anestezjologia i intensywna terapia
9.	Oddział Chirurgii Wad Rozwojowych Dzieci i Traumatologii	Udzielanie świadczeń zdrowotnych w zakresie lecznictwa stacjonarnego w ramach specjalności: chirurgia ogólna, chirurgia dziecięca
10.	Oddział Anestezjologii i Intensywnej Terapii Dzieci i Noworodków	Udzielanie świadczeń zdrowotnych w zakresie lecznictwa stacjonarnego w ramach specjalności: anestezjologii i intensywnej terapii dziecięcej i noworodków
11.	Patologii Noworodka	Udzielanie świadczeń zdrowotnych w zakresie lecznictwa stacjonarnego w ramach specjalności: anestezjologii, neonatologii i intensywnej terapii noworodka w szczególności w zakresie patologii noworodków
12.	Oddział Gastroenterologii i Hepatologii Dzieci	Udzielanie świadczeń zdrowotnych w zakresie lecznictwa stacjonarnego w ramach specjalności gastroenterologicznej, hepatologicznej dzieci i ogólnopediatrycznej
13.	Oddział Nefrologii Dzieci	Udzielanie świadczeń zdrowotnych w zakresie lecznictwa stacjonarnego w ramach specjalności: nefrologia dziecięca

14.	Pododdział Dializoterapii Dzieci	Udzielanie świadczeń zdrowotnych w zakresie lecznictwa stacjonarnego w ramach hemodializoterapii i dializ otrzewnowych dzieci
15.	Oddział Hematologii i Onkologii Dziecięcej	Udzielanie świadczeń zdrowotnych w zakresie lecznictwa stacjonarnego w ramach specjalności hematologii dziecięcej - diagnostyka i leczenie białaczek w tym wykonywanie zabiegów chemoterapeutycznych
16.	Oddział Ogólnopediatryczny	Udzielanie świadczeń zdrowotnych w zakresie lecznictwa stacjonarnego w ramach specjalności: pediatria w zakresie diagnostyki i lecznictwa ogólnopediatrycznego
17.	Oddział Endokrynologii Dzieci	Udzielanie świadczeń zdrowotnych w zakresie lecznictwa stacjonarnego w ramach specjalności: endokrynologia dzieci, choroby środowiskowe dzieci, leczenie hormonem wzrostu
18.	Blok Operacyjny	Wykonywanie zabiegów operacyjnych w zakresie chirurgii ogólnej, naczyniowej, chirurgii klatki piersiowej i urologii, metodą tradycyjną oraz laparoskopową
19.	Blok Operacyjny Oddziału Chirurgii Wad Rozwojowych Dzieci i Traumatologii	Wykonywanie zabiegów operacyjnych dzieciom metodą tradycyjną oraz laparoskopową
20.	Główna Izba Przyjęć	Przyjmowanie pacjentów dorosłych zakwalifikowanych do leczenia szpitalnego oraz udzielanie pomocy doraźnej
21.	Izba Przyjęć Oddziałów dla Dzieci	Przyjmowanie dzieci zakwalifikowanych do leczenia szpitalnego oraz udzielanie pomocy doraźnej
22.	Apteka Szpitalna	Zaopatrywanie Szpitala w leki, materiały medyczne, sanitarne i opatrunkowe oraz sporządzanie leków recepturowych
23.	Sekcja Transportu Sanitarnego	Wykonywanie przewozu chorych, których stan zdrowia wymaga szybkiego transportu do szpitala samochodem sanitarnym oraz chorych którym stan zdrowia nie pozwala na korzystanie z publicznych środków lokomocji z miejsca zamieszkania lub czasowego pobytu do Szpitala, pomiędzy placówkami służby zdrowia lub w innych uzasadnionych okolicznościach
24.	Prosektorium	Przechowywanie zwłok, przeprowadzanie sekcji zwłok
25.	Pododdział Pulmonologii Dzieci	Udzielanie świadczeń zdrowotnych w zakresie lecznictwa stacjonarnego w ramach specjalności: pediatria w zakresie diagnostyki i lecznictwa chorób płuc dzieci
Jednostka organizacyjna – Szpital Zabrze Koziołka		
Lp.	**Nazwa komórki organizacyjnej**	**Zakres działania**
1.	Oddział Pulmonologiczny	Udzielanie stacjonarnych i całodobowych świadczeń zdrowotnych w ramach specjalności choroby płuc, w tym: - diagnozowanie i leczenie chorób układu oddechowego. - kwalifikacja do przeszczepu płuc, - diagnozowanie bezdechu sennego. - leczenie chorób nowotworowych płuc w tym leczenie chemioterapeutyczne, - wykonywanie procedur rehabilitacji oddechowej.

2.	Pododdział Rehabilitacji Pulmonologicznej	Udzielanie stacjonarnych i całodobowych świadczeń zdrowotnych z zakresu rehabilitacji oddechowej, w tym korzystanie z wybranych zajęć programowych ustalonych indywidualnie dla danego pacjenta, zakwalifikowanego do odpowiedniego programu na podstawie statusu wydolności oddechowej na poszczególnym etapie usprawnienia; rehabilitacja dla chorych z przewlekłymi chorobami dróg oddechowych oraz chorobami nowotworowymi układu oddechowego, stabilizacja lub zmniejszenie fizjopatologicznych psychicznych objawów związanych z chorobą układu oddechowego, przywrócenie pacjentowi najbardziej z możliwych do osiągnięcia sprawności czynnościowej z wykorzystaniem rezerw oddechowych i usprawnianie mechaniki oddychania
3.	Izba Przyjęć	Przyjmowanie pacjentów zakwalifikowanych do leczenia szpitalnego oraz udzielanie pomocy doraźnej
4.	Pracownia Cytostatyków	Przygotowywanie leków cytostatycznych

II. Zespół Lecznictwa Ambulatoryjnego SPSK Nr 1 im. Prof. S. Szyszko SUM

Jednostka organizacyjna – Ambulatorium Zabrze 3 Maja		
Lp.	**Nazwa komórki organizacyjnej**	**Zakres działania**
1.	Poradnia Chirurgii Ogólnej	Udzielanie ambulatoryjnych świadczeń zdrowotnych w zakresie specjalności: chirurgia ogólna, chirurgia naczyniowa
2.	Poradnia Chirurgii Klatki Piersiowej	Udzielanie ambulatoryjnych świadczeń zdrowotnych w zakresie specjalności: chirurgia klatki piersiowej
3.	Poradnia Nefrologiczna	Udzielanie ambulatoryjnych świadczeń zdrowotnych w zakresie specjalności: choroby wewnętrzne, nefrologia
4.	Poradnia Chorób Metabolicznych	Udzielanie ambulatoryjnych świadczeń zdrowotnych w zakresie specjalności: leczenia chorób metabolicznych kości, choroby wewnętrzne
5.	Poradnia Urologiczna	Udzielanie ambulatoryjnych świadczeń zdrowotnych w zakresie specjalności urologicznej
6.	Poradnia Neurologiczna	Udzielanie ambulatoryjnych świadczeń zdrowotnych w zakresie specjalności neurologicznej
7.	Poradnia Alergologiczna dla Dzieci	Udzielanie ambulatoryjnych świadczeń zdrowotnych w zakresie specjalności: alergologia dziecięca
8.	Poradnia Hematologii i Onkologii Dziecięcej	Udzielanie ambulatoryjnych świadczeń zdrowotnych w zakresie specjalności: onkologia i hematologia dziecięca
9.	Poradnia Nefrologiczna dla Dzieci	Udzielanie ambulatoryjnych świadczeń zdrowotnych w zakresie specjalności nefrologii dziecięcej
10.	Poradnia Dializoterapii Dzieci	Udzielanie ambulatoryjnych świadczeń zdrowotnych dzieciom hemodializowanym oraz objętym leczeniem dializą otrzewnową
11.	Poradnia Endokrynologiczna dla Dzieci	Udzielanie ambulatoryjnych świadczeń zdrowotnych dzieciom w zakresie specjalności endokrynologicznej
12.	Poradnia Gastroenterologiczna dla Dzieci	Udzielanie ambulatoryjnych świadczeń zdrowotnych dzieciom w zakresie specjalności gastroenterologicznej
13.	Poradnia Chirurgii Dziecięcej	Udzielanie ambulatoryjnych świadczeń zdrowotnych dzieciom w zakresie specjalności: chirurgia dzieci, chirurgia ogólna

14.	Poradnia Neonatologiczna	Udzielanie ambulatoryjnych świadczeń zdrowotnych dzieciom w zakresie neonatologii
15.	Poradnia Zakładowa Medycyny Pracy	Udzielanie ambulatoryjnych świadczeń zdrowotnych w zakresie specjalności medycyny pracy
16.	Poradnia Rehabilitacyjna dla Dzieci	Udzielanie ambulatoryjnych świadczeń zdrowotnych w zakresie rehabilitacji dzieci z uszkodzeniami ośrodkowego i obwodowego układu nerwowego oraz narządów ruchów
17.	Poradnia Genetyczna i Diagnostyki Prenatalnej	Udzielanie ambulatoryjnych świadczeń zdrowotnych w zakresie profilaktyki i wykrywania wad płodu oraz terapii płodowej
18.	Poradnia Rehabilitacji dla Dorosłych	Udzielanie ambulatoryjnych świadczeń zdrowotnych w zakresie rehabilitacji dla dorosłych
19.	Poradnia Leczenia Bólu	Udzielanie ambulatoryjnych świadczeń zdrowotnych w zakresie leczenia przewlekłych zespołów bólowych
20.	Poradnia Leczenia Nadciśnienia	Udzielanie ambulatoryjnych świadczeń zdrowotnych w zakresie leczenia nadciśnienia tętniczego
21.	Pracownia Diagnostyki Neurologicznej	Badania przepływów Dopplerowskich naczyń szyjnych i mózgowych, EMG, EEG
22.	Pracownia Diagnostyki Urologicznej	Pobieranie materiałów do badań histopatologicznych, badanie urodynamiczne, USG diagnostyka endoskopowa układu moczowo-płciowego
23.	Pracownia Diagnostyki Pediatrycznej	Badania USG, EKG, EEG, UKG, badania spirometryczne, badania manometryczne, ph-metryczne
24.	Pracownia Diagnostyki Internistycznej	Badania EKG, EKG wysiłkowe, badania biopsyjne, USG, genetyczne, spirometryczne, gastrologiczne, bronchofiberoskopowi
25.	Pracownia Rehabilitacji i Fizykoterapii	Udzielanie ambulatoryjnych świadczeń zdrowotnych z zakresu rehabilitacji schorzeń neurologicznych , narządów ruchu oraz fizykoterapii
26.	Pracownia Densytometryczna	Wykonywanie badań gęstości kości
27.	Pracownia Endoskopii Przewodu Pokarmowego	Wykonywanie badań endoskopowych górnego i dolnego odcinka przewodu pokarmowego oraz ph-metria
28.	Pracownia Cytogenetyki i Genetyki Molekularnej	Wykonywanie badań cytogenetycznych klasycznych molekularnych, badania DNA i RNA w różnych jednostkach chorobowych metodami biologii molekularnej
29.	Ośrodek Rehabilitacji Dziennej dla Dzieci	Udzielanie ambulatoryjnych świadczeń zdrowotnych w zakresie rehabilitacji medycznej i rewalidacji dzieci niepełnosprawnych
30.	Laboratorium	Wykonywanie badań laboratoryjnych w zakresie: wirusologia, biochemia, immunologia, hematologia, cytochemia, analityka, parazytologia, serologia, koagulologia, cytogenetyka, endokrynologia, toksykologia, alergologia,
31.	Gabinet Diagnostyczno – Zabiegowy I	Udzielanie ambulatoryjnych świadczeń zdrowotnych w zakresie procedur zabiegowych w dziedzinach: anestezjologii – w szczególności w zakresie leczenia przewlekłych zespołów bólowych; chirurgii ogólnej; chirurgii klatki piersiowej, diabetologii, endokrynologii oraz urologii, medycyny rodzinnej, pediatrii.
32.	Gabinet Diagnostyczno – Zabiegowy II	Udzielanie ambulatoryjnych świadczeń zdrowotnych w zakresie procedur zabiegowych w dziedzinach: alergologii, pulmonologii i immunologii dziecięcej, chirurgii dziecięcej, endokrynologii oraz hematologii i onkologii dziecięcej, medycyny rodzinnej, pediatrii.
33.	Poradnia Transplantacyjna	Udzielanie ambulatoryjnych świadczeń zdrowotnych w zakresie specjalności: transplantologia, nefrologia.

34.	Poradnia Diabetologiczna	Udzielanie ambulatoryjnych świadczeń zdrowotnych w zakresie specjalności: diabetologia, choroby wewnętrzne.
35.	Poradnia Gruźlicy i Chorób Płuc dla Dzieci	Udzielanie ambulatoryjnych świadczeń zdrowotnych w zakresie specjalności: pulmonologia dziecięca
36.	Pracownia Serologii Transfuzjologicznej	Wykonywanie badań w zakresie immunohematologii
37.	Poradnia Urologiczna dla Dzieci	Udzielanie ambulatoryjnych świadczeń zdrowotnych w zakresie urologii dziecięcej.
38.	Centralna Pracownia Psychologii Klinicznej	Udzielanie świadczeń zdrowotnych w zakresie psychologii.
39.	Punkt Pobrań dla Dorosłych	Wykonywanie badań laboratoryjnych w zakresie: wirusologia, biochemia, immunologia, hematologia, cytochemia, analityka, parazytologia, serologia, koagulologia, cytogenetyka, endokrynologia, toksykologia, alergologia,
40.	Punkt Pobrań dla Dzieci	Wykonywanie badań laboratoryjnych w zakresie: wirusologia, biochemia, immunologia, hematologia, cytochemia, analityka, parazytologia, serologia, koagulologia, cytogenetyka, endokrynologia, toksykologia, alergologia,
41.	Bank Krwi	Wykonywanie Badań laboratoryjnych
42.	Poradnia Anestezjologiczna dla Dorosłych	Udzielanie ambulatoryjnych świadczeń zdrowotnych w zakresie anestezjologii.
43.	Poradnia Anestezjologiczna dla Dzieci	Udzielanie ambulatoryjnych świadczeń zdrowotnych w zakresie anestezjologii dziecięcej
44.	Poradnia Internistyczna	Udzielanie ambulatoryjnych świadczeń zdrowotnych w zakresie internistycznym
45.	Poradnia Pediatryczna	Udzielanie ambulatoryjnych świadczeń zdrowotnych w zakresie pediatrycznym.
46.	Pracownia Bakteriologii	Badania bakteriologiczne w pełnym zakresie
47.	Pracownia Urodynamiczna	Wykonywanie badań urodynamicznych
48.	Pracownia Fizjopatologii Oddychania	Wykonywanie badań czynnościowych układu oddechowego
Jednostka organizacyjna – Zakład Patomorfologii		
1.	Pracownia Histopatologiczna	Badania histopatologiczne, cytochemiczne, histochemiczne, ocena bioptatów
2.	Pracownia Cytologiczna	Udzielanie świadczeń zdrowotnych w zakresie cytologii
3.	Pracownia Biopsji Aspiracyjnej Cienkoigłowej	Udzielanie świadczeń zdrowotnych w zakresie BAC
4.	Pracownia Oligobiopsyjna i Barwień Wybiórczych	Udzielanie świadczeń zdrowotnych w zakresie badań oligobiopsyjnych i barwień wybiórczych
5.	Pracownia Immunohistochemiczna	Udzielanie świadczeń zdrowotnych w zakresie badań immunohistochemicznych
6.	Pracownia Badań Molekularnych	Udzielanie świadczeń zdrowotnych w zakresie badań molekularnych

Jednostka organizacyjna – Zakład Radiologii Lekarskiej i Radiodiagnostyki		
1.	Pracownia TK	Wykonywanie badań TK
2.	Pracownia USG	Wykonywanie badań USG
3.	Pracownia RTG	Wykonywanie badań RTG
4.	Pracownia MR	Udzielanie świadczeń zdrowotnych w zakresie rezonansu magnetycznego
5.	Pracownia TK*	Wykonywanie badań TK
6.	Pracownia USG*	Wykonywanie badań USG
7.	Pracownia RTG*	Wykonywanie badań RTG
Jednostka organizacyjna – Ambulatorium Zabrze Koziołka		
Lp.	**Nazwa komórki organizacyjnej**	**Zakres działania**
1.	Diagnostyczna Poradnia Chorób Płuc	Udzielanie ambulatoryjnych świadczeń zdrowotnych w ramach specjalności choroby płuc, w tym leczenie chemioterapeutyczne.
2.	Poradnia Domowego Leczenia Tlenem	Udzielanie ambulatoryjnych świadczeń zdrowotnych pacjentom zakwalifikowanym do domowego leczenia tlenem, kwalifikowanie pacjentów z przewlekłą niewydolnością oddechową do świadczeń w ramach DLT. wizyty pielęgniarki w domu pacjenta
3.	Poradnia Onkologiczna	Udzielanie ambulatoryjnych świadczeń zdrowotnych w ramach specjalności choroby płuc. Diagnostyka chorób nowotworowych układu oddechowego, leczenie chorób nowotworowych układu oddechowego, realizacja programów terapeutycznych w ramach chemioterapii ambulatoryjnej
4.	Oddział Dzienny Rehabilitacji Ogólnoustrojowej	Udzielenie ambulatoryjnych świadczeń zdrowotnych w zakresie rehabilitacji, w szczególności rehabilitacja dla chorych z przewlekłymi chorobami dróg oddechowy cli oraz chorobami nowotworowymi układu oddechowego, stabilizacja lub zmniejszenie fizjopatologicznych i psychicznych objawów związanych z chorobą układu oddechowego, przywrócenie pacjentowi najbardziej z możliwych do osiągnięcia sprawności czynnościowej z wykorzystaniem rezerw oddechowych i usprawnianie mechaniki oddychania
5.	Pracownia Badań Czynnościowych	Udzielenie ambulatoryjnych świadczeń zdrowotnych w zakresie badań diagnostycznych, w tym w szczególności: - spirometria, - bodypletyzmografia, - badanie zdolności dyfuzji gazów w płucach. - próby wysiłkowe.

6.	Pracownia Bronchoskopowa	Udzielenie ambulatoryjnych świadczeń zdrowotnych, wykonywanie bronchoskopii diagnostycznej oraz bronchoskopii terapeutycznej oraz: - diagnostyka wczesnych zmian nowotworowych z wykorzystaniem autofluorescencji, - diagnostyka zmian, w tym węzłów śródpiersia z wykorzystaniem aparatu EBUS, - biopsje transbronchialne szczypczykowe i igłowe. - pobieranie materiału do badań również pod kontrolą rtg. - usuwanie ciał obcych, leczenie zmian wewnątrzoskrzelowych z wykorzystaniem elektrokoagulacji oraz argonu.
7.	Pracownia Bakteriologii	Badania bakteriologiczne w pełnym zakresie
8.	Gabinet Diagnostyczno - Zabiegowy	Udzielanie ambulatoryjnych świadczeń zdrowotnych w zakresie procedur zabiegowych w zakresie chorób płuc.

*w lokalizacji w Zabrzu przy ul. Koziołka 1

REKTOR
Śląskiego Uniwersytetu Medycznego w Katowicach

prof. dr hab. n. med. Tomasz Szczepański

Załącznik Nr 5 do Statutu

SAMODZIELNY PUBLICZNY
SZPITAL KLINICZNY NR 1
IM. PROF. STANISŁAWA SZYSZKO
Śląskiego Uniwersytetu
Medycznego w Katowicach

REKTOR
Śląskiego Uniwersytetu Medycznego w Katowicach

prof. dr hab. n. med. Tomasz Szczepański